

Satel®

SLIM-PIR-PRO

**Digitális passzív infraérzékelő
Kitakaráselleni védelemmel**

CE

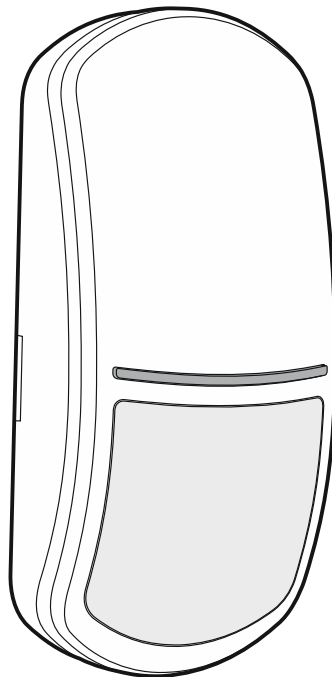

Firmware verzió 1.00

slim-pir-pro_hu 05/20

SATEL sp. z o.o. • ul. Budowlanych 66 • 80-298 Gdańsk • LENGYELORSZÁG
tel. +48 58 320 94 00
www.satel.eu

FIGYELMEZTETÉS

Az eszközt csak szakképzett személy szerelheti fel.

A felszerelés megkezdése előtt figyelmesen olvassa el ezt a kézikönyvet.

A gyártó által nem engedélyezett változtatások, módosítások vagy javítások érvényteleníthetik a garanciára vonatkozó jogokat.

A SATEL célja termékei minőségének folyamatos javítása, ami a termék technikai adataiban és firmware-ében változásokat okozhat. A végrehajtott változások aktuális információja megtalálható a www.satel.eu weboldalon.
Kérjük, látogassa meg.

A megfelelőségi nyilatkozat letölthető a www.satel.eu/ce weboldalról.

A kézikönyvben az alábbi jelölések találhatóak:



- megjegyzés,



- figyelmeztetés.

TARTALOMJEGYZÉK

1.	Tulajdonságok	2
2.	Leírás.....	2
	Aktív IR kitakaráselleni védelem	2
	Felügyeleti tulajdonság	3
	Jelző LED	3
	Távoli beállítás engedélyezése / letiltása.....	3
3.	Áramköri lap	3
4.	Csatlakozó	5
5.	Felszerelési hely kiválasztása	6
6.	Felszerelés	7
7.	Érzékelő beállítása	11
	Beállítási mód elindítása	11
	Funkciók kiválasztása és paraméterek beállítása.....	12
	Beállítási mód lezárása.....	13
8.	Bekapcsolás és sétateszt	13
9.	Műszaki adatok.....	14

A SLIM-PIR-PRO érzékelők a védett területen belüli mozgásérzékelésre szolgálnak. Jelen kézikönyv a „D” elektronikai verzióval rendelkező érzékelőre vonatkozik.



Az érzékelő megfelel az EN 50131-2-2 szabvány Grade 3 által előírt követelményeknek.

1. Tulajdonságok

- Passzív infra (PIR) mozgásérzékelő.
- Állítható érzékenység.
- Digitális mozgásérzékelési eljárás.
- Digitális hőmérsékletkompenzáció.
- Opcionálisan kúszási zóna védelem engedélyezés / letiltás.
- Külön a SLIM érzékelőkhöz kifejlesztett széleslátószögű lencsék.
- Opcionálisan függöny vagy nagytávolságú lencse alkalmazása.
- EN 50131-2-2 Grade 3 kompatibilis aktív IR kitakaráselleni védelem.
- Érzékelő beállításainak megváltoztatására szolgáló OPT-1 távvezérlő használatának lehetősége.
- Beépített vonalvégi lezáróellenállások (2EOL: 2 x 1.1 kΩ / 2 x 4.7 kΩ / 2 x 5.6 kΩ).
- Jelző LED.
- Választható színű jelző LED világítás (7 elérhető szín).
- Jelző LED működésének távoli engedélyezése / letiltása.
- Beállítási mód távoli engedélyezése / letiltása.
- Mozgásérzékelési rendszer és tápfeszültség felügyelet.
- Ház kinyitása és felszerelési felületről történő eltávolítása elleni szabotázs védelem.
- Tartozék állítható tartó.

2. Leírás

Az érzékelő az infravörös érzékelő (PIR) általi mozgásérzékelés esetén jelez riasztást.

Aktív IR kitakaráselleni védelem

Az aktív kitakaráselleni védelem az érzékelő letakarásának vagy a lencse lefestésére irányuló kísérlet érzékelésre szolgáló tulajdonság. Az érzékelő ezt az általa kibocsájtott infravörös sugárzás visszaverődésének mérésével hajtja végre. A visszaverődött infravörös sugárzás szintjének megváltozása esetén a kitakaráselleni védelmi kimenet aktiválását és opcionálisan a LED-ek villogását eredményezi. A kimenet mindaddig aktiválva / a LED-ek villogva maradnak, amíg az érzékelő kitakarási kísérletet érzékel.



Az aktív kitakaráselleni tulajdonság megfelel az EN 50131-2-2 követelményeinek.

A kitakaráselleni védelmi funkció az érzékelő beállítása során engedélyezhető / tiltható le (lásd „Érzékelő beállítása”).

Kitakaráselleni késleltetés

A gyári beállításokkal rendelkező érzékelő kitakarást jelez, amennyiben 1 mp. alatt rendellenes mennyiségű infravörös sugárzást érzékel. A kitakaráselleni védelem késleltethető (lásd „Érzékelő beállítása”). Ilyen esetben az érzékelő 60 mp. elteltével jelzi a kitakarást.



A kitakaráselleni védelem aktiválása nem felel meg a EN 50131-2-2 Grade 3 követelményeinek.

Felügyeleti tulajdonság

Amennyiben a feszültség több, mint 2 mp ideig 9V ($\pm 5\%$) érték alá esése vagy a mozgásérzékelési rendszer hibája esetén az érzékelő hibát fog jelezni. A hibát a riasztáskimenet aktiválása és a jelző LED folyamatosan világító fénye jelzi. A hibajelzés a hiba fennállásának teljes ideje alatt aktív.

Jelző LED

A LED jelzései:

- bemelegedés – 30 mp-ig tartó váltakozó színű villogás;
- riasztás – 2 mp-ig tartó világítás (alapértelmezett szín: kék);
- kitakarás – villogás érzékelő kitakarása esetén (riasztásjelzés színével megegyező szín);
- hiba – hiba fennállásának teljes ideje alatti folyamatos világítás (riasztásjelzéssel megegyező színű fény).

A riasztás / hiba jelzésére szolgáló fény színe kiválasztható, illetve a kitakarás LED-ek általi jelzése engedélyezhető / letiltható (lásd „Érzékelő beállítása”).

A LED-ek működése engedélyezhető vagy letiltható. Amennyiben a LED-ek működése letiltásra került, akkor azok nem jelzik a fentebb leírt helyzeteket (kivéve a kitakaráselleni védelem, amely az érzékelő beállítása során engedélyezhető / tiltható le).

Jelző LED működésnek engedélyezése a rövidzár használatával

A jelző LED működésének, pl. a fentebb ismertetett események jelzéséhez, engedélyezéséhez helyezze fel egy rövidzárát az érintkezőkre (LED működésének távoli engedélyezése / tiltása nem lehetséges). Amennyiben nem helyezi fel a rövidzárát, akkor a jelző LED működése letiltásra kerül. Azonban ilyen esetben a lehetséges a LED működésének távoli engedélyezése / letiltása.

Jelző LED működésnek távoli engedélyezése / letiltása

A jelző LED működésének távoli engedélyezésére / letiltására a LED felirattal ellátott csatlakozási pont szolgál. A LED működése a csatlakozási pont közös földhöz történő csatlakoztatása esetén kerül engedélyezésre. Ha az a közös földről leválasztásra kerül, akkor a LED működése le lesz tiltva.

Amennyiben az érzékelő INTEGRA / INTEGRA Plus riasztórendszerben kerül alkalmazásra, akkor pl. a vezérlőpanel megfelelően programozott („Zóna teszt állapot” vagy „BI kapcsoló” funkcióval rendelkező) OC típusú kimenete csatlakoztatható a LED csatlakozási ponthoz.

Távoli beállítás engedélyezése / letiltása

Az érzékelő SRVC csatlakozási pontja szolgál a beállítási mód távoli engedélyezésére / letiltására. A beállítási mód a csatlakozási pont közös földre történő csatlakoztatása esetén lehetséges.

Amennyiben az érzékelő INTEGRA / INTEGRA Plus riasztórendszerben kerül alkalmazásra, akkor pl. a vezérlőpanel megfelelően programozott („Szervizmód állapot” vagy „BI kapcsoló” funkcióval rendelkező) OC típusú kimenete csatlakoztatható az SRVC csatlakozási ponthoz.

3. Áramköri lap



Az áramköri lapon található alkatrészek sérülésének megelőzése céljából ne távolítsa el az áramköri lapot takaró műanyag borítót.

Ne érintse meg a pyroelektromos érzékelőt, mert beszennyezheti azt.

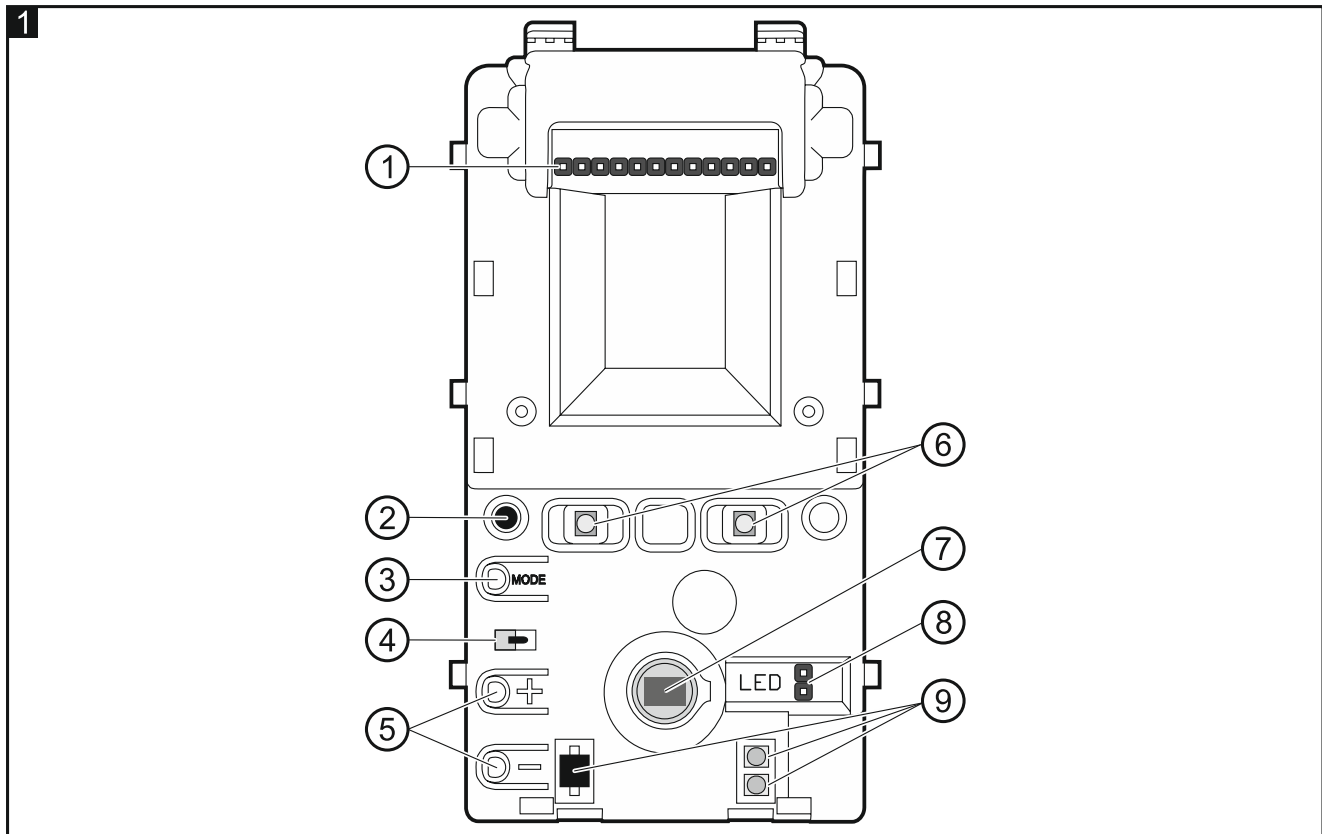

- ① érzékelő kimenetének beállítására szolgáló érintkezők. Rendelkezésre álló beállítások az ábrákon láthatóak:
- 2 – 2 x 1.1 k Ω vonalvégi lezáróellenállás alkalmazása,
 - 3 – 2 x 4.7 k Ω vonalvégi lezáróellenállás alkalmazása,
 - 4 – 2 x 5.6 k Ω vonalvégi lezáróellenállás alkalmazása,
 - 5 – beépített ellenállások alkalmazásának mellőzése (NC kimenet).
- Ha az érzékelő beépített lezáróellenállásait használja, akkor az érzékelőt a 15. vagy 17. ábrának (fali szerelés) / 16. vagy 18. ábra (szerelés tartóval) megfelelően csatlakoztassa. Ha beépített ellenállások alkalmazását mellőzni kívánja, akkor az érzékelőt a 13. ábrának (fali szerelés) / 14. ábra (szerelés tartóval) megfelelően csatlakoztassa.
- ② érzékelőnek a SATEL által gyártott OPT-1 infravörös távvezérlő segítségével történő beállítását lehetővé tevő infravörös vevő.
 - ③ érzékelő beállítására szolgáló MODE nyomógomb (lásd „Érzékelő beállítása”).
 - ④ fedél eltávolítását jelző szabotázskapcsoló.
 - ⑤ érzékelő beállítására szolgáló nyomógombok (lásd „Érzékelő beállítása”).
 - ⑥ jelző LED.
 - ⑦ PIR érzékelő (duálelemes pyroérzékelő).
 - ⑧ jelző LED működésének engedélyezésére / letiltására szolgáló érintkezők.
 - ⑨ kitaras elleni védelmi rendszer LED-jei.

Az érzékelő falról történő eltávolításával szembeni szabotázskapcsoló az elektronikai lap másik oldalán található.

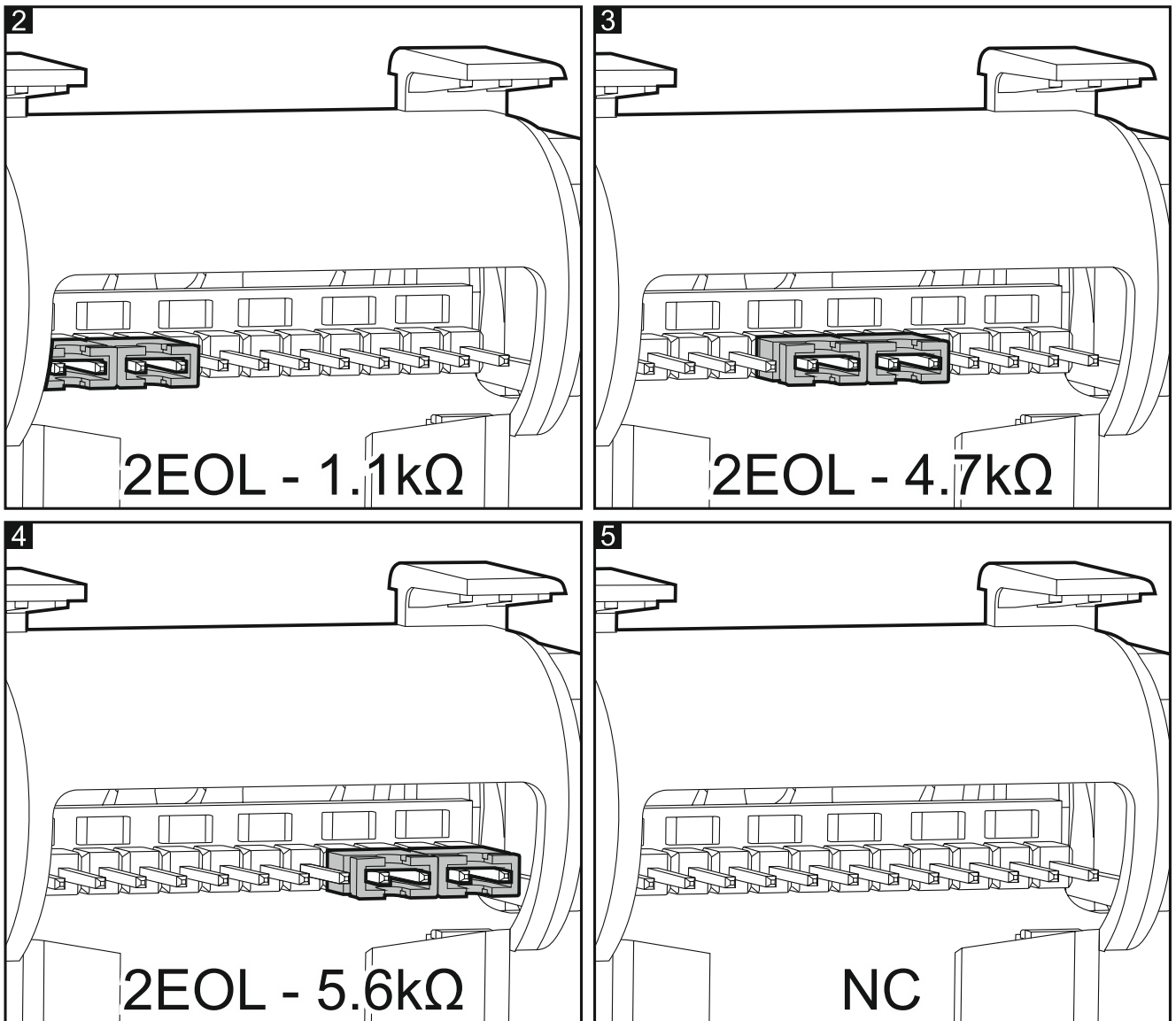

4. Csatlakozó

A csatlakozósor az érzékelőház hátoldalának belső felén található (6. ábra). A csatlakozósorhoz az áramköri lap eltávolítását követően lehet hozzáférni (8. ábra).

- AM** - kitakarás védelem kimenet (NC relé).
- TMP** - szabotázskimenet (NC relé).
- NC** - riasztáskimenet (NC relé).
- COM** - közös föld.
- +12V** - tápfeszültség bemenet.
- LED** - jelző LED működésének engedélyezése / letiltása.
- SRVC** - érzékelő beállítási mód engedélyezése / letiltása.

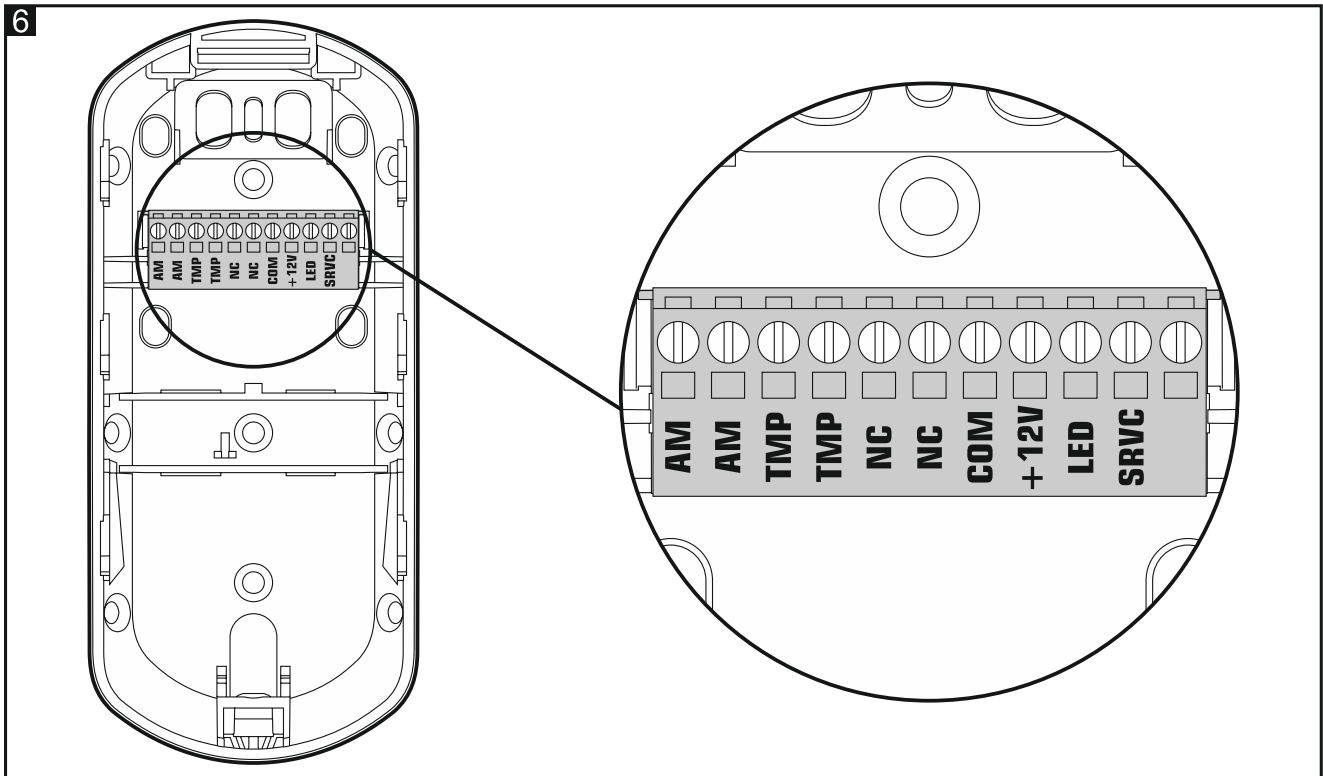

5. Felszerelési hely kiválasztása

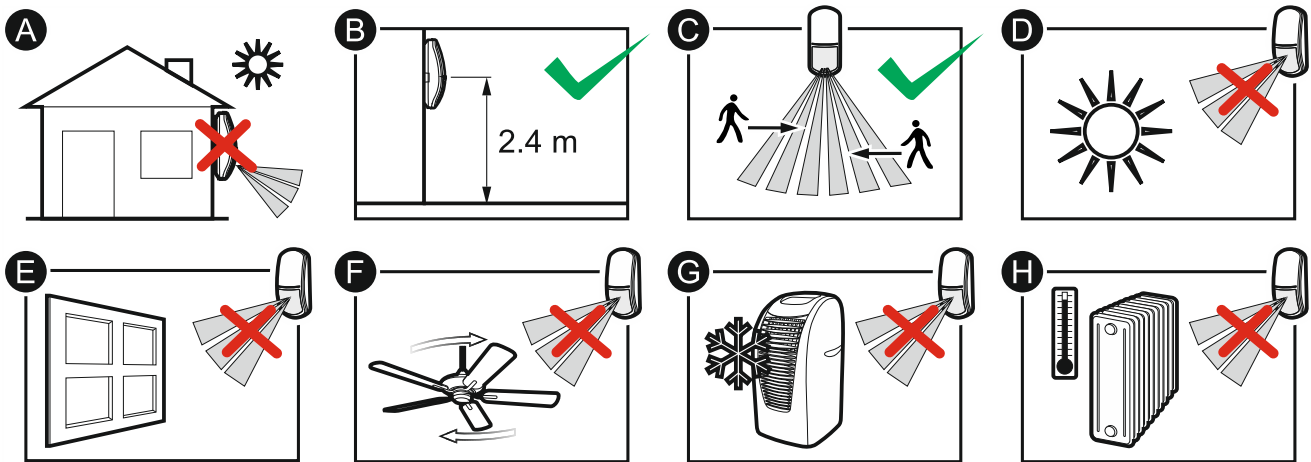

- Ne használja az érzékelőt kültéren (A).
- Érzékelőt az ajánlott szerelési magasságban helyezze el (B). Az EN 50131-2-2 szabvány Grade 3 biztonsági szintjének történő megfelelés céljából az érzékelőt az ajánlott szerelési magasságban kell elhelyezni.

i Az érzékelőnek az ajánlottól eltérő magasságban történő felszerelése (max. 4 m) esetén ellenőrizze le annak érzékelési tartományát. Ilyen esetben az optimális érzékelési terület eléréséhez szükséges lehet az érzékelő tartó segítségével történő felszerelésre és megbillentésre.

- Felszerelési hely kiválasztása során vegye figyelembe, hogy az érzékelő elhelyezése abban az esetben optimális, ha az érzékelési tartomány (C) tengelye merőleges a behatoló várható mozgásának irányára.

- Ne szerelje az érzékelőt olyan helyre, ahol az közvetlen napfénynek (D) tárgyakról visszaverődő fénynek lehet kitéve (E).
- Ne irányítsa az érzékelőt ventilátora (F), légkondicionálóra (G) vagy hőforrásra (H).

6. Felszerelés



Bármilyen csatlakoztatás elvégzése előtt kapcsolja le a tápfeszültséget.

1. Távolítsa el az érzékelő előlapját (7. ábra).
2. Az áramkörti lap eltávolításához először tolja lefelé azt, majd emelje ki az érzékelő házának hátoldalából (8. ábra).

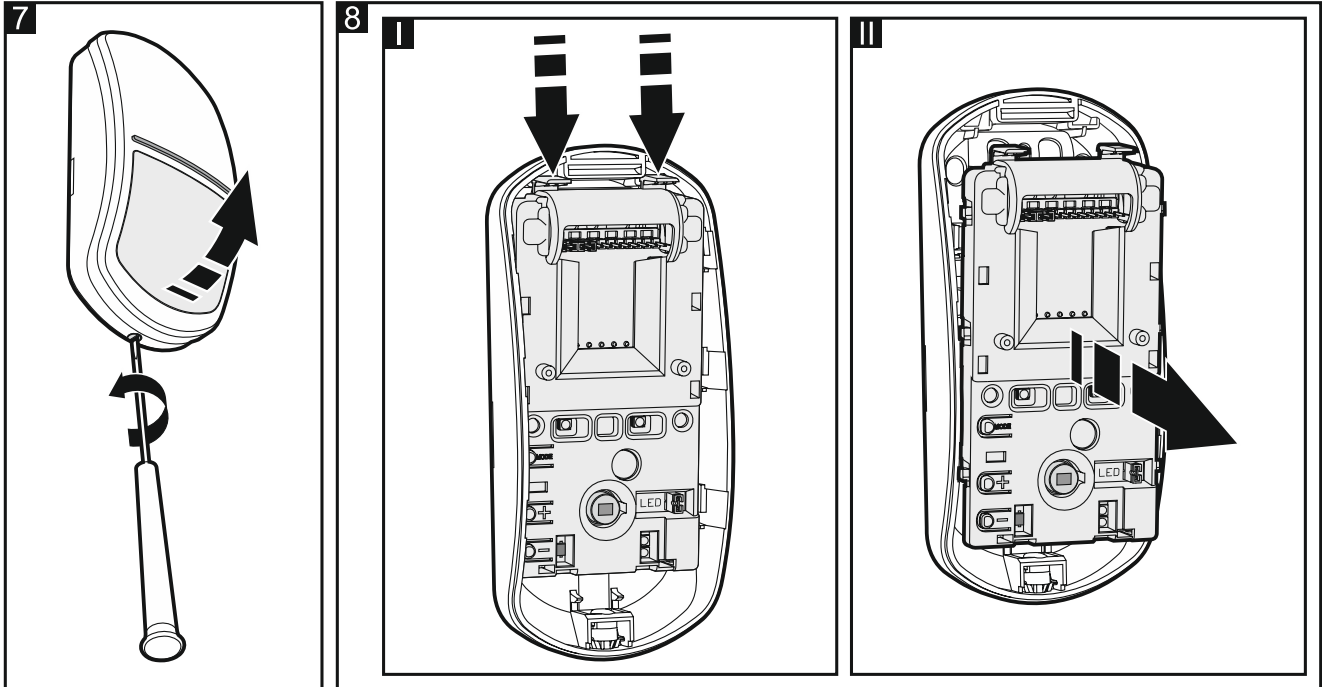

3. Készítse el az érzékelőház hátoldalán a csavarok (9. vagy 10. ábra) és csatlakozókábel (11. ábra) átvezetésére szolgáló nyílásokat. Az érzékelő közvetlen falra történő szerelése esetén készítsen egy furatot a szabotázsvédelmi egységnek. Az elkészítendő nyílás helyét a 9. ábra  jelzése mutatja.
4. Vezesse át a kábelt az előző lépés során elkészített nyíláson. Amennyiben az érzékelő tartó segítségével kerül felszerelésre, akkor a 10. ábrának megfelelően a kábelt vezesse át a tartón is.
5. Az eszköz mellett található tiplik (beton vagy téglafal) és csavarok segítségével rögzítse az érzékelőt a falra (9. ábra) vagy a tartót a falra vagy a mennyezethez (10. ábra). Más típusú felületre (gipszkarton, polisztirol) történő rögzítéshez használjon megfelelő típusú tipliket.

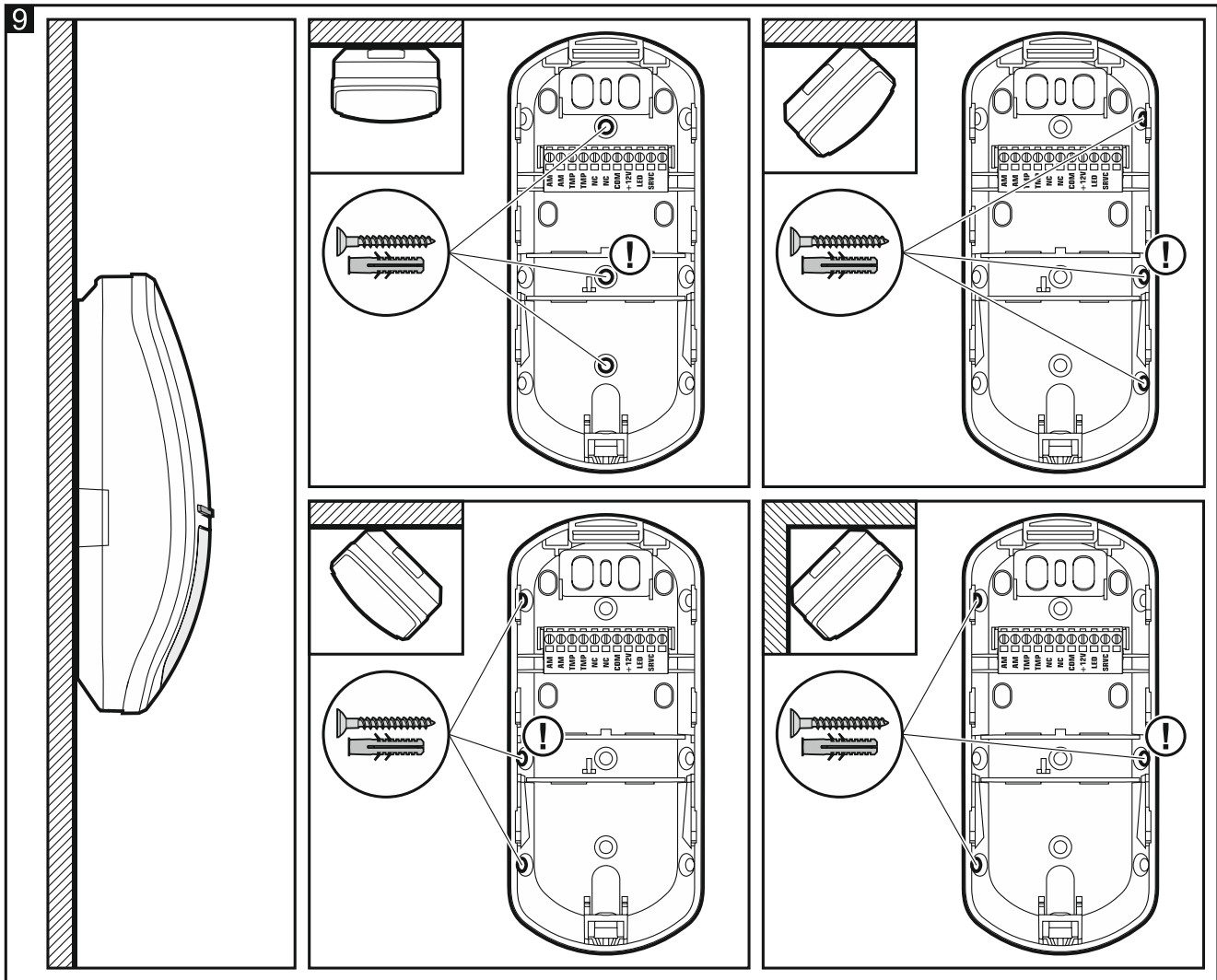

6. Csatlakoztassa a megfelelő sorkapcsokhoz a vezetékeket. Amennyiben az érzékelőt tartóval szereli, akkor a szabotázskapcsolót sorosan kell csatlakoztatni az érzékelő szabotázskimenetéhez. A szabotázskapcsoló csatlakoztatásának módja a 14. ábrán (NC kialakítás), 16. ábrán (2EOL kialakítás) és 18. ábrán (3EOL kialakítás) látható.
7. Helyezze vissza az áramköri lapot az érzékelőház hátoldalába és tolja felfelé a rögzítéshez.
8. Állítsa be az érzékelő működését (lásd „Érzékelő beállítása”).
9. Amennyiben az érzékelő kúszás elleni zónáját is védeni kívánja, akkor az érzékelőház fedelének belső oldalán található gombot állítsa a 12-A. ábrán látható helyzetbe. Ha nem kívánja ezt a funkciót használni, akkor pedig az érzékelőház fedelének belső oldalán található gombot állítsa a 12-B. ábrán látható helyzetbe.
10. Helyezze vissza az érzékelő fedelét.

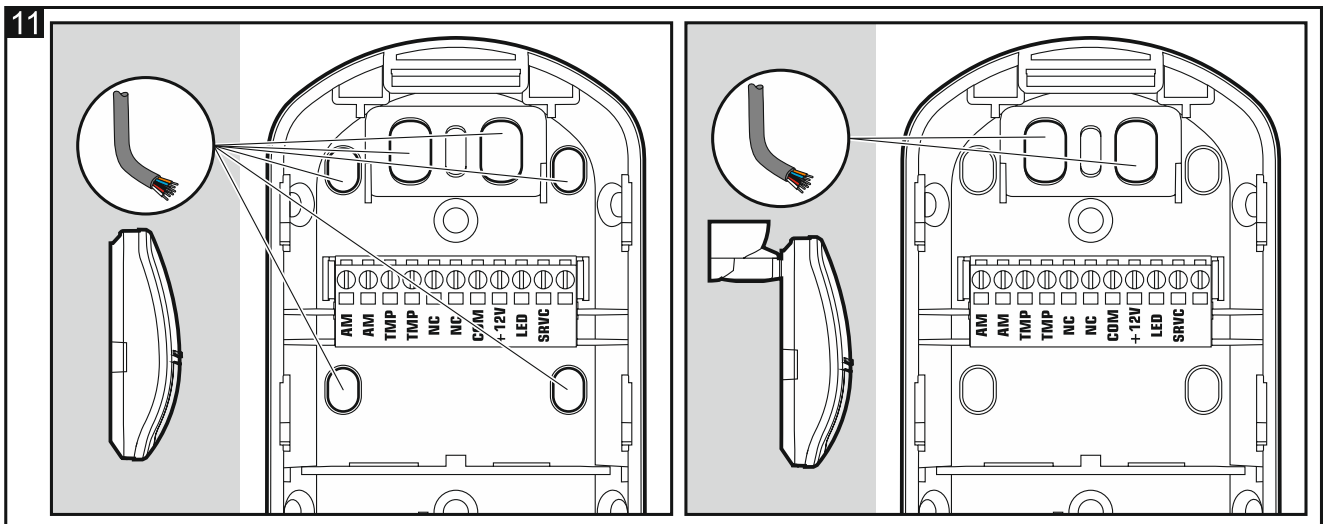
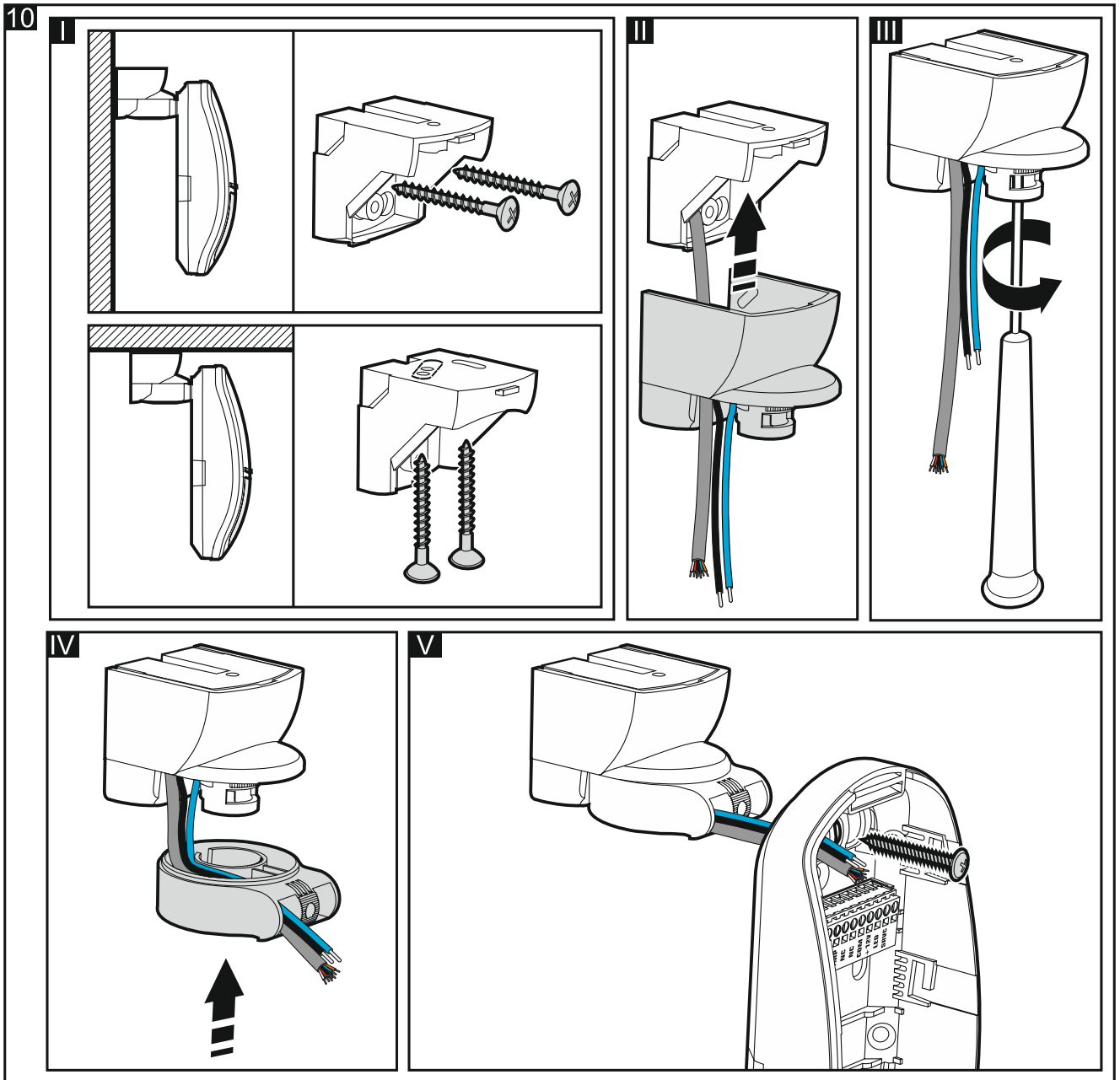

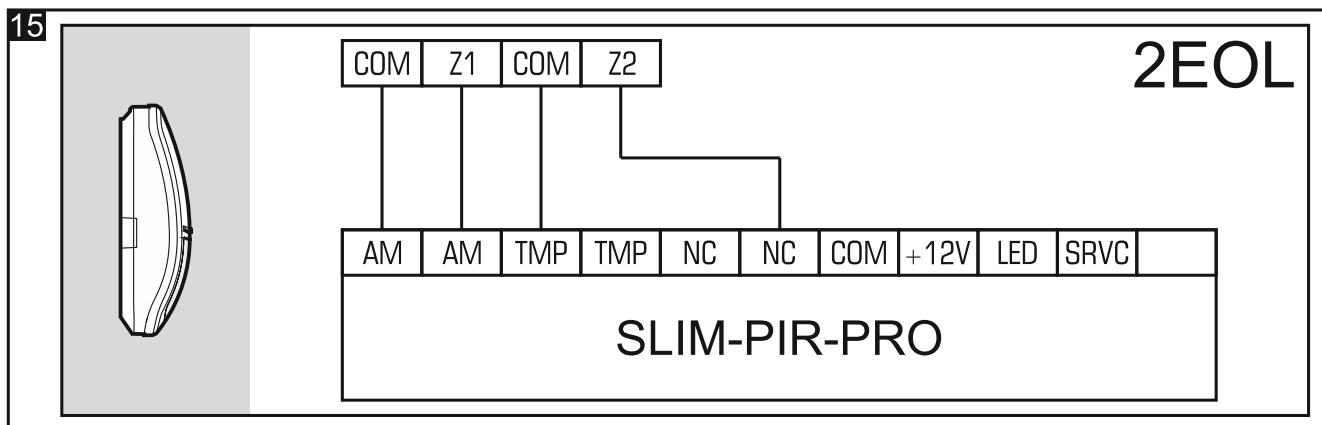
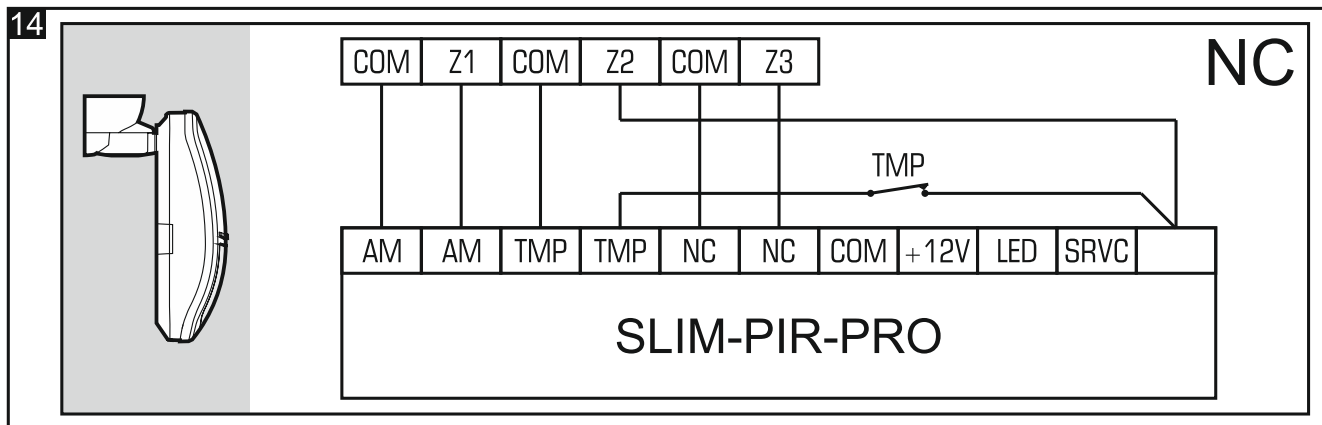
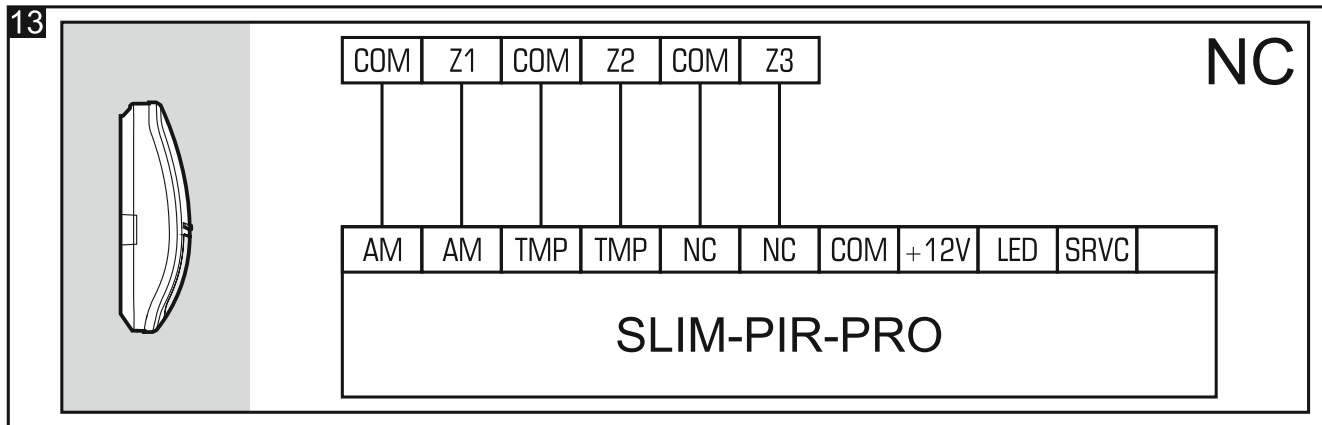
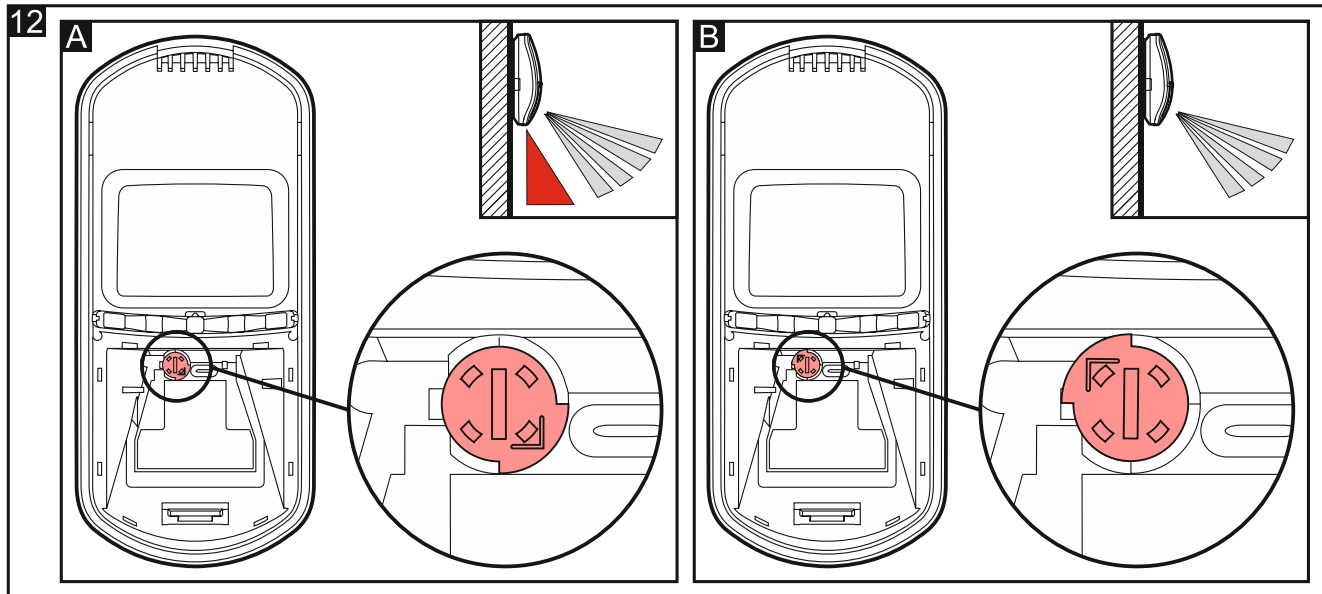

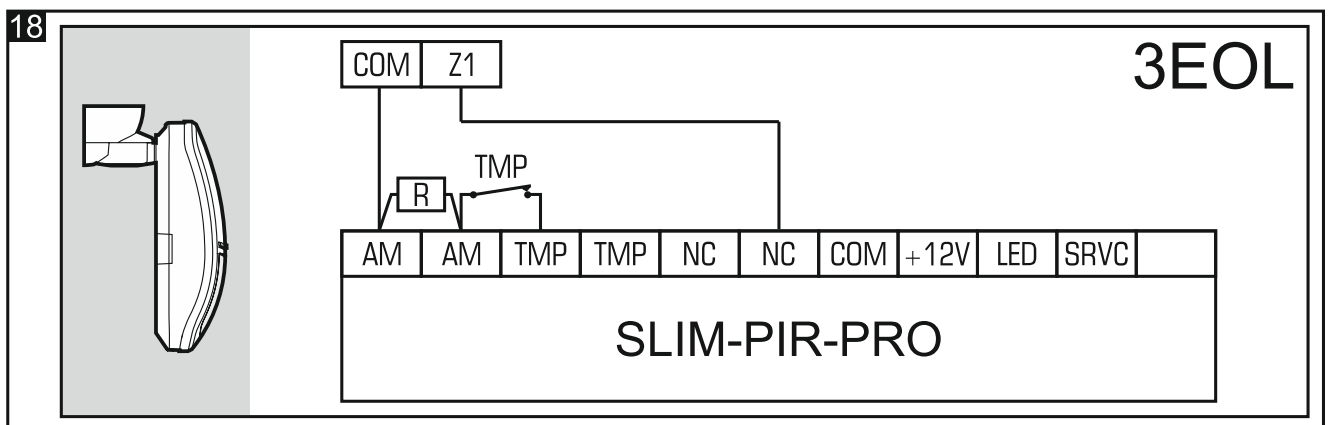
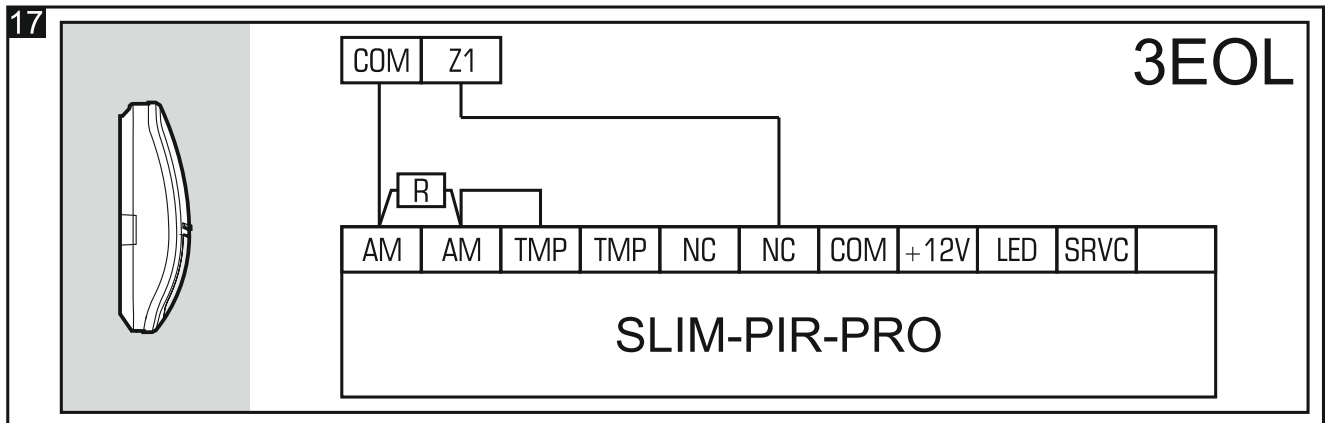
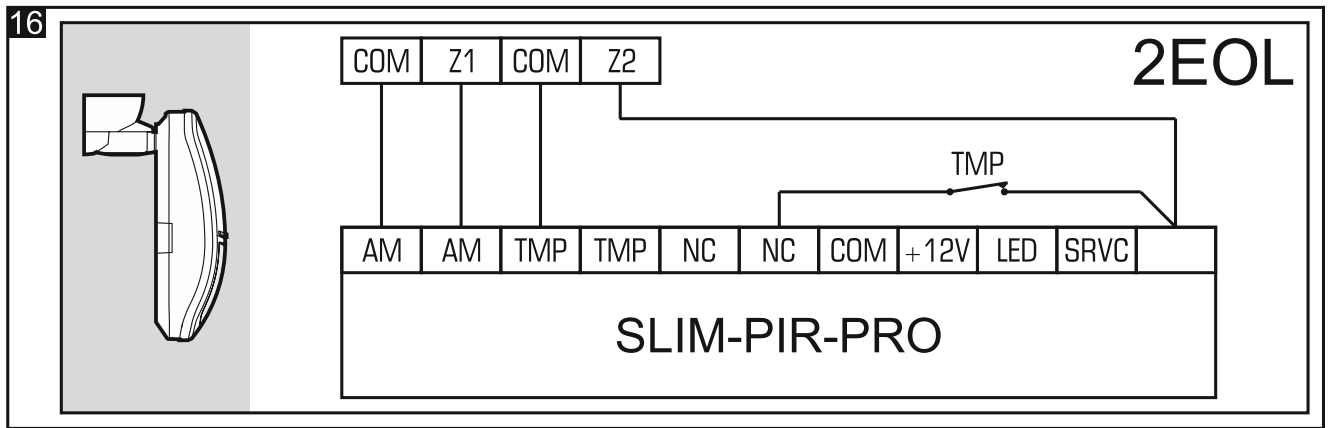

7. Érzékelő beállítása

Az érzékelő beállítása az áramköri lap nyomógombjainak vagy az OPT-1 távvezérlő segítségével hajtható végre.



Az OPT-1 távvezérlő megtalálható a SATEL termékínálatában.

Beállítási mód elindítása

A beállítási mód az áramköri lapon található MODE gomb 3 mp-re történő lenyomásával vagy az SRVC csatlakozási pontra kapcsolt közös földdel indítható el. A beállítási mód elindítását követően a LED-ek piros fényel kezdenek el villogni. A villogások száma az aktuálisan kiválasztott beállítási pontot jelenti (lásd 1. táblázat).



Az érzékelő alapértelmezett beállításai a - és + nyomógombok beállítási módban egyidejűleg 3 mp-ig történő lenyomásával állíthatók vissza.

Funkciók kiválasztása és paraméterek beállítása

1. Az elektronikai modul (+ - következő funkció; - - előző funkció) vagy az OPT-1 távvezérlő nyomógombjaival (○ - következő funkció; ● - előző funkció) válassza ki a beállítani kívánt funkciót.
2. Kiválasztott funkció elindításához nyomja meg az áramköri lapon található MODE vagy távvezérlőn található ▲ gombot. A funkció elindítását követően a LED-ek zöld fénnel kezdenek el villogni. A villogások száma a kiválasztott paraméter aktuális értékét jelenti (lásd 1. táblázat).
3. Az elektronikai modul (+ - következő érték; - - előző érték) vagy az OPT-1 távvezérlő nyomógombjaival (○ - következő érték; ● - előző érték) válassza ki a beállítani kívánt paraméter értékét.
4. A végrehajtott változások elmentéséhez nyomja meg az áramköri lapon található MODE vagy távvezérlőn található ▲ gombot. A paraméter új értékének lementését követően a LED-ek piros fényű villogása jelzi a funkciólistába történő visszatérést.

Funkciószám	Programozandó paraméter leírása
1	<p>PIR érzékelő érzékenység Értéke 1 és 16 (1 - minimum; 16 – maximum) között programozható be. Alapérték: 8.</p> <p>A funkció használatának ideje alatt a PIR érzékelő által érzékelt mozgást a LED-ek 2 mp-es piros fényű jelzése mutatja. Ez lehetővé teszi a kiválasztott érzékenység érzékelési területen belül történő mozgással való ellenőrzését.</p>
2	<p>Jelző LED fények színe riasztás/ kitakarás hiba jelzés esetén Értéke 1 és 7 (1-7 – szín) között programozható be. Alapérték: 3 (kék).</p> <p>Az érték megjelenítésén (zöld villogás) túl a LED-ek 2 mp-ig tartó bekapcsolással az értékhez tartozó színt is mutatják.</p>
3	<p>Kitakaráselleni késleltetés Értékként 1 (1 mp.) vagy 2 (60 mp.) programozható be. Alapérték: 1 (1 mp.).</p>
4	<p>Kitakarás LED-ek általi jelzése Értékként 1 (jelzés letiltva) vagy 2 (jelzés engedélyezve) programozható be. Alapérték: 2 (engedélyezve).</p>
9	<p>Aktív IR kitakarásvédelem Értékként 1 (engedélyezve) vagy 2 (letiltva) programozható be. Alapérték: 1 (engedélyezve).</p>

1. táblázat



A jelző LED kiválasztott színe hatással van az érzékelő áramfogyasztására. A piros, zöld és kék színek biztosítják a legkisebb áramfogyasztást. A további színek kiválasztása több milliamperral is megnövelheti az érzékelő áramfogyasztását.

A kitakarás a LED-ek működésének letiltása esetén is jelzésre kerül (LED érintkezőkről eltávolított rövidzár vagy közös földről leválasztott LED csatlakozási pont).

Beállítási mód lezárása

A beállítási mód az áramköri lapon található MODE gomb 3 mp-re történő lenyomásával vagy az SRVC csatlakozási pontra kapcsolt közös földdel leválasztásával zárható le.



Amennyiben a beállítási mód az áramköri lapon található MODE gomb segítségével került elindításra, akkor a beállítási mód az utolsó, a felhasználó által végrehajtott műveletet követően 20 perccel automatikusan lezárásra kerül.

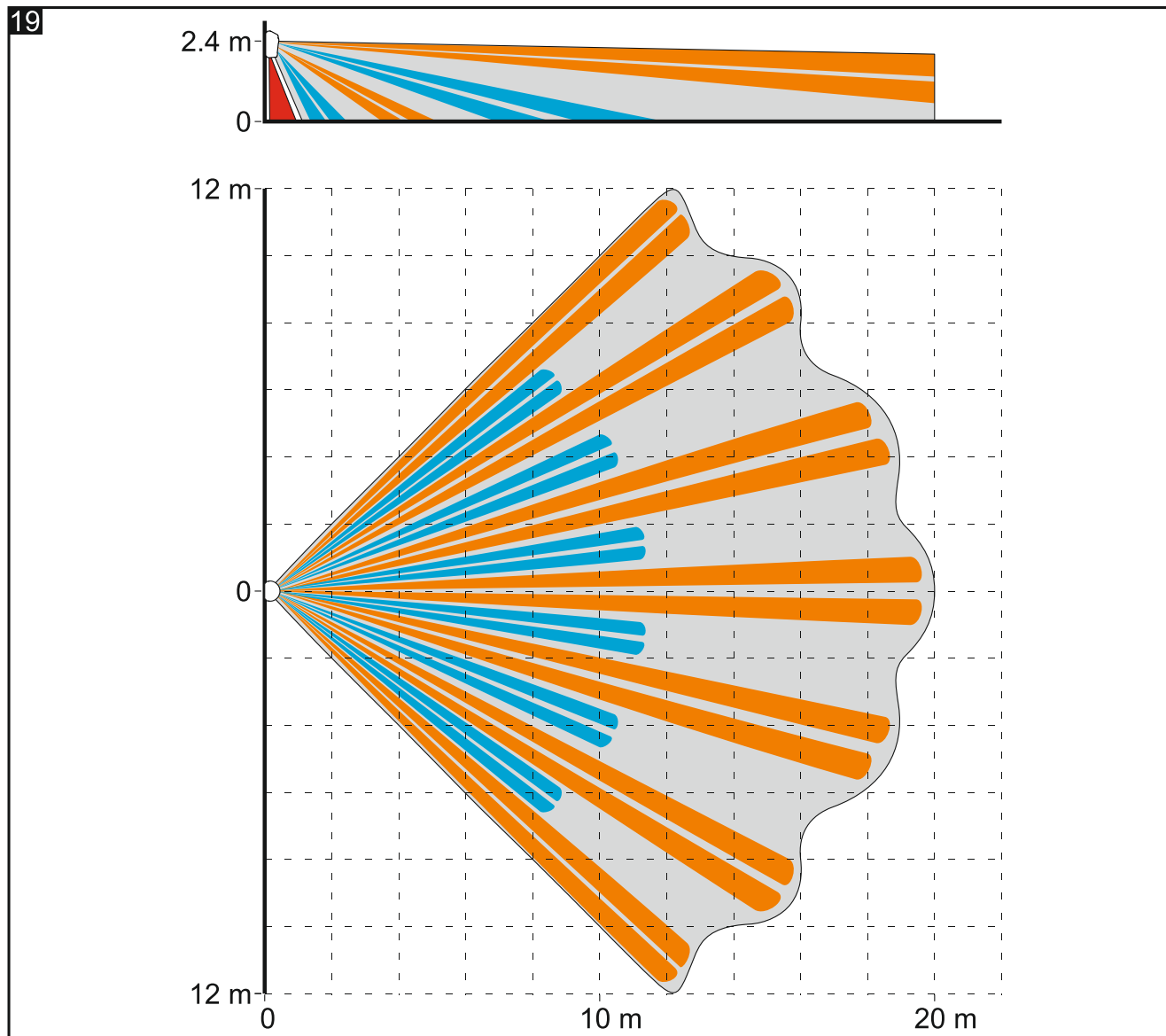



8. Bekapcsolás és sétateszt



A kitakaráselleni védelem megfelelő működése céljából az érzékelő házának a tápfeszültség bekapcsolásakor zárt állapotban kell lennie. A tápfeszültség bekapcsolását követő 30 mp. alatt az érzékelő elemzi a felszerelési környezetét és beállítja a kitakaráselleni védelmi rendszer működésének paramétereit. Az érzékelőt ezen időszak alatt nem szabad letakarni. Ezen időszak alatt ne helyezzen el az

érzékelőtől 1 m-en belül semmilyen tárgyat, hacsak azt egyébként nem szándékozza ott hagyni).

Sétateszt idejére a LED működésének engedélyezése szükséges (lásd „Jelző LED”).

1. Kapcsolja be az érzékelő tápfeszültségét. A LED-ek váltakozó színű villogó fénye az érzékelő 30 mp-ig tartó bemelegedési fázisát jelzi.
2. Amikor a LED-ek abbahagyták a villogást, akkor ellenőrizze le hogy az érzékelési tartományon belül történő mozgás hatásra a jelző LED fénye bekapcsol-e. 19. ábrán a  színű mező jelzi a 2,4 m-es magasságban felszerelt érzékelő maximális érzékelési területét, míg  színű mező kúszás elleni érzékelési zónáját jelzi.



19. ábrán az alapértelmezetten széleslátószögű (WD) lencsével rendelkező SLIM-PIR érzékelő érzékelési tartománya látható. Az érzékelő más, a SATEL kínálatában megtalálható – függöny (CT) vagy nagytávolságú (LR) – lencsékkel is használható).

9. Műszaki adatok

Tápfeszültség.....	12 VDC ±15%
Készenléti áramfogyasztás	20 mA
Maximális áramfogyasztás.....	82 mA
EOL ellenállások	2 x 1.1 kΩ / 2 x 4.7 kΩ / 2 x 5.6 kΩ,
Kimenetek	
riasztás (NC relé, ellenállás terhelés)	40 mA / 24 VDC
kitakarásvédelem (NC relé, ellenállás terhelés).....	40 mA / 24 VDC
szabotázs (NC relé, ellenállás terhelés)	40 mA / 24 VDC
Relékontaktus ellenálása	
riasztáskimenet.....	26 Ω
kitakarás elleni kimenet	26 Ω
szabotázskimenet	26 Ω
Érzékelési sebesség	0,2...3 m/s
Riasztásjelzési idő	2 s
Bemelegedési idő	30 s
Ajánlott szerelési magasság	2,4 m
Engedélyezett szerelési magasság.....	max. 4 m
Érzékelési terület (2.4 m-es szerelési magasság).....	20 m x 24 m, 90°
Biztonsági fokozat EN 50131-2-2 szerint	Grade 3
Alkalmazott szabványok.....	EN 50131-1, EN 50131-2-2, EN 50130-4, EN 50130-5
Környezeti osztály EN 50130-5 szerint	II
Működési hőmérséklettartomány	-10°C...+55°C
Maximális páratartalom	93±3%
Méretek.....	62 x 137 x 42 mm
Tömeg.....	142 g